Estado de Flujo de Efectivo

Contabilidad y Finanzas
Escuela de Ingeniería

Universidad de O'Higgins

Estado de flujo de Caja

Uno de los propósitos fundamentales de este tercer estado financiero, es analizar los cambios en la **"liquidez"** de la empresa en un determinado período; es decir, explicar el cambio ocurrido en la liquidez de la empresa entre dos momentos del tiempo (t=0, t=1).

Con la información del **"Estado de Resultados"**, más la del **"Estado de Flujos de Caja"**, se puede llegar a comprender muy bien las causas que explican el cambio ocurrido en la situación financiera de una empresa entre dos momentos del tiempo; en otras palabras, entender el cambio que se observa entre dos balances consecutivos de una empresa.

Lo podemos comprender mejor a través del siguiente ejemplo:

La empresa "CORÉ S.A." ha obtenido utilidades importantes en los últimos cinco años y, sin embargo, recientemente se ha solicitado su quiebra. Sus utilidades han sido de $500.000, $1.050.000, $1.900.000, $2.800.000 y $4.000.000 en los últimos cinco años. Sin embargo, el último año. la empresa no pudo cumplir con el pago de obligaciones por $2.500.000.

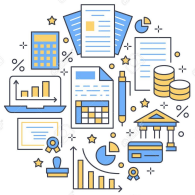

Un análisis financiero cuidadoso hecho por la empresa (supuesto), mostró que prácticamente toda las utilidades que ella había obtenido en los últimos años había sido reinvertida en maquinarias y equipos para su expansión, sin dejar suficiente activo circulante (caja, depósitos a corto plazo, etc.) para cumplir con sus compromisos de corto plazo.

La elaboración en forma oportuna de un estado de flujo de caja, muy probablemente le habría permitido a la empresa, pero sobre todo a los analistas externos de ella, percibir el problema con bastante anterioridad, a cambio de haber visto como su liquidez disminuye en forma sistemática a través del tiempo.

Este estado financiero muestra:

“Cambios ocurridos en los fondos”

Entre dos momentos del tiempo

31/12/04 — Causas u origen de los cambios — 31/12/05

El concepto de “fondos”

Es fundamentalmente

Un concepto de “ liquidez”

¿ Qué es la liquidez?

Se puede definir en una forma muy general, como la disponibilidad de "fondos" con que la empresa cuenta en un momento de tiempo, para cumplir con sus obligaciones de corto plazo.

En su forma más **"rigurosa"**, la liquidez se puede definir como los recursos que la empresa tiene **"disponible"** en un determinado momento y que son los que le permitirían pagar sus obligaciones con vencimiento más cercano (+/- 30 días).

Ahora bien, podríamos definir como **“recursos disponibles”:**

“El Saldo en Caja y Banco”

pero también

“Activos Equivalente de Caja”

La suma de ambos la conoceremos como el “ Efectivo” de la empresa en un momento de tiempo.

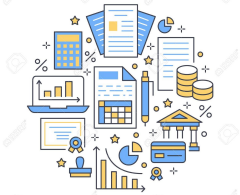

Los activos equivalentes de caja

Son activos de muy corto plazo y/o de **muy fácil liquidación** o de **fácil conversión** en montos de dinero conocidos o de muy bajo **riesgo de pérdida de valor** por dicha conversión y que la empresa realmente tiene la intención de convertir en efectivo.

Ejemplos: Depósitos a plazo, fondos mutuos (ambos de corto plazo).

Sin embargo, la definición anterior de "fondos" no es la única posible.

También encontraremos el concepto de **"Capital de Trabajo":**

Capital de Trabajo = Activos Circulante - Pasivos Circulantes

Esto quiere decir, que en un momento determinado los recursos con que cuenta una empresa para cumplir con sus obligaciones de corto plazo, son los activos que le generen beneficios también en el corto plazo y éstos son sus activos circulantes, el capital de trabajo de la empresa en un momento del tiempo, sería una medida del **"exceso"** de recursos de corto plazo con que cuenta la empresa, dada su situación en ese momento, luego de considerar sus obligaciones de corto plazo.

Por lo tanto, "El Capital de Trabajo", también puede ser aceptado como una medida de "liquidez" de una empresa en un momento de tiempo.

En este caso, estaríamos definiendo como los " fondos" de una empresa, a la diferencia entre el total de activos circulantes y sus pasivos circulantes en un momento de tiempo.

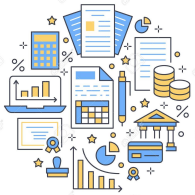

Si lo que queremos medir es la capacidad de pago dentro de los próximos 30, 60 o 90 días, la primera definición de fondos parece más adecuada.

Pero si lo que queremos es tener una perspectiva de un período algo mayor, un año, la segunda parece más apropiada.

En todo caso, en ambas alternativas, nada asegura que la situación de **"fondos"** que la empresa tenga en un momento del tiempo, vaya necesariamente a mantenerse ¡ni a 30, ni a 90 ni a 365 días!. Son muchos los eventos que pueden ocurrir que generen cambios drásticos en los "fondos" que tenga la empresa.

El Estado de flujo de caja se elabora considerando la **definición más rigurosa de “liquidez”** que tiene que ver a su monto de **“efectivo”** en un momento de tiempo.

Por el “Efectivo” entendemos que corresponde a la suma de su "Caja + Activos Equivalentes a Caja (AEC)" en dicho momento.

Para la construcción de este estado financiero se usa como información base, pero no únicamente, la contenida en los **balances (inicial y final) de la empresa y el estado de resultados del período.**

Este estado de flujo de caja, indica las causas (los eventos) que durante un periodo determinado, hicieron que aumentara o disminuyera el “Efectivo” (activo caja y los activos equivalentes a caja (AEC)) de la empresa, lo que en alguna medida, refleja la **"salud financiera"** de la empresa en ese momento de tiempo.

"Salud Financiera" se entiende como la disponibilidad de activos de gran liquidez (caja + AEC), para el cumplimiento de lo que pudieran ser sus obligaciones de corto plazo.

El objetivo, es ir conociendo no sólo el cambio total que se haya producido (aumento o disminución), sino también, de manera muy importante, las razones de ese cambio.

Ejemplo:

Si un banco que está analizando si otorgarle o no un préstamo a 90 días a una empresa, únicamente en lo que se refiere a este estado financiero (desde luego el Banco para decidir si le otorga o no el préstamo, analizará muchos otros factores), no le basta con saber que en el último período (por ejemplo en el período correspondiente a los últimos 90 días) la empresa haya sido capaz de generar un monto importante de fondos (Caja + AEC), tan importante que equivalga por ejemplo, a tres veces el monto que ella está solicitando.

La pregunta que se debe hacer es,

¿Cuáles fueron las causas de dicho aumento?

La opinión respecto de la capacidad de pago que pudiera tener la empresa, sería muy distinta si se concluye que parte importante de la explicación del aumento está en un préstamo que la empresa consiguió hace 60 días o en la venta de parte de sus máquinas, que si se concluye que la explicación está básicamente en la generación de fondos producto de sus "operaciones" (ventas de productos o servicios).

Si sólo nos quedamos con el cambio total en los "fondos" de la empresa, no estamos realmente usando la información que se supone queremos obtener de este estado financiero.

Las **fuentes** de estos fondos (Caja + AEC) de una empresa en un período, pueden ser fondos recibidos por:

- Ventas de productos o de servicios.
- Pagos de cuentas que haya recibido de sus deudores (clientes, etc.).
- Nuevos préstamos que haya obtenido.
- Aportes de sus dueños, etc.

También en algún periodo puede obtener fondos (no como un hecho económico habitual) por la venta de alguno de sus activos fijos (terrenos, máquinas, etc.), etc.

Los **usos** de fondos de una empresa en un período, corresponden a fondos que han sido utilizados en dicho período.

Por ejemplo:

- Para el pago de algunos activos (existencias, etc.).
- El pago de sueldos.
- El pago de cuentas que debía a sus proveedores.
- Por los pagos de nuevas inversiones en maquinarias, terrenos, etc..

Si estamos permanentemente analizando el **Estado de Flujo de Caja** de una empresa, podremos disminuir los riesgos de encontrarnos con situaciones como la descrita con la empresa "CORÉ". Además de ir conociendo lo que vaya sucediendo con la situación de liquidez de la empresa, iremos conociendo las grandes decisiones de inversión y financiamiento que ella haya ido implementando.

El estado de flujo de caja es básicamente una foto instantánea de la salud financiera de su empresa.

Existen dos métodos para calcular el flujo de caja, el método indirecto y el directo.

Método indirecto

Con este método, el flujo de caja de las actividades operativas se calcula usando los ingresos netos del *estado de resultado* de una empresa, debido a, que un estado de resultado se prepara sobre lo que se llama una base devengada, o sea que los ingresos o gastos se registran al hacerse una transacción en lugar de cuando se recibe o se realiza el pago. Luego se hacen ajustes por depreciación, cuentas por cobrar, inventario, cuentas por pagar y gastos acumulados para llegar a su flujo de caja o efectivo.

Método directo

El método directo suma todos los pagos y recibos (entradas y salidas) en efectivo, incluyendo pagos a proveedores, recibos de los clientes y pagos de salarios.

No importa qué formato se utilice, el estado de flujo de caja debe dividirse en tres partes:

Actividades operativas

Son ingresos y gastos comerciales diarios, como los ingresos por ventas y cuentas por cobrar pagadas. Los gastos pueden incluir nómina, pagos a proveedores, seguros e impuestos comerciales.

Actividades de inversión

Son gastos de mayor valor, o sea, inversiones a largo plazo, como la compra de equipos o bienes raíces. por otro lado, se consideran ingresos por ejemplo, si alquila o vende equipo o activos inmobiliarios, esos ingresos cuentan como entrada de inversión en su análisis de flujo de efectivo.

Actividades de financiamiento

Son ingresos o gastos que provienen de financiamiento o préstamos. Los ingresos son el dinero recibido de inversionistas o prestamistas y los gastos son los dividendos o pagos de deudas.

Efectivo de actividades operativas + (-) Efectivo de actividades de inversión + (-) Efectivo de actividades de financiamiento + Saldo de efectivo inicial = SALDO DE EFECTIVO NETO

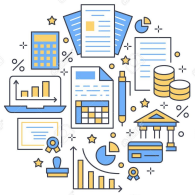

Ejemplo (se utiliza método indirecto):

Estado de flujo de caja para el trimestre terminado el 31 de marzo de XX.

ARTÍCULO	VALOR	
Ingresos netos	$ 150.000	
Depreciación	$ 50.000	
Aumento de cuentas por cobrar	($ 30.000)	
Aumento de inventario	($ 10.000)	
Aumento de cuentas por pagar	$ 30.000	
Disminución de los gastos pagados por adelantado	$ 10.000	
Disminución de los gastos provisionados	($ 10.000)	
Flujo de efectivo neto de las actividades operativas		**$ 190.000**
Incremento de inversiones (inst. financieros)	($ 50.000)	
Aumento de propiedades, planta y equipo	($ 100.000)	
Ventas de Propiedad, Planta y Equipo	$ 20.000	
Flujo de efectivo neto de las actividades de inversión		**($ 130.000)**

Pago de préstamos comerciales	($ 25.000)	
Préstamo para nuevos negocios recibido	$ 50.000	
Gastos por intereses	($ 5.000)	
Dividendos pagados	($ 50.000)	
Flujo de efectivo neto de actividades de financiamiento		**($ 30.000)**

SALDO DE EFECTIVO NETO	**$ 30.000**

Resumen

Efectivo de actividades operativas	$ 190.000
+ (-) Efectivo de actividades de inversión	($ 130.000)
+ (-) Efectivo de actividades de financiamiento	($ 30.000)
= Saldo de efectivo final	**$ 30.000**

En este ejemplo podemos analizar 3 puntos:

1. En este ejemplo ficticio de un estado de flujo de caja, hay tres categorías: actividades operativas, de inversión y financiamiento, y concluyen con un saldo de efectivo neto de $30.000 al final del primer trimestre de XX.
2. La mayoría de los ingresos positivos de la empresa provinieron de actividades operativas ($ 190.000) y se realizaron buenas inversiones a largo plazo en plantas, propiedades y equipo. La empresa tampoco ha pedido prestado demasiado dinero.
3. En este ejemplo la depreciación aparece en el estado de flujo de caja, pero la depreciación no es una fuente de efectivo para una empresa, se incluye en el estado de flujo de caja indirecto para ajustar el ingreso neto, que se reduce por el gasto de depreciación en el estado de resultado.

Gracias por asistir a la clase de hoy

Nos vemos la siguiente clase